



# Manual

## de Servicios Estudiantiles

### Mensaje de la Rectora



Mtra. Claudia Zermeño Guardado  
Rectora

La Universidad Tecnológica de Aguascalientes es una institución con una sólida trayectoria en la formación de profesionistas técnicos y universitarios, basada no solo en el desarrollo de competencias profesionales, sino también en la promoción de valores universales que fortalecen la responsabilidad, la ética y el compromiso social de sus estudiantes. Como Rectora, asumo el compromiso de fortalecer y proyectar esa misión.

Vivimos una etapa de cambios acelerados, en la que el mercado laboral, la industria y la tecnología evolucionan de manera constante. Ante este contexto, las universidades tenemos la responsabilidad de formar profesionistas con competencias reales, pensamiento crítico, capacidad de adaptación y una visión práctica del entorno profesional, siempre con un actuar sustentado en valores que guíen su desempeño personal y profesional.

A lo largo de mi trayectoria en esta institución he participado en el diseño, evaluación y fortalecimiento de programas académicos, así como en procesos de planeación y mejora continua. Esta experiencia me permite asumir la Rectoría con una visión clara: consolidar una universidad cercana a las necesidades del mercado laboral, con programas pertinentes y orientados a la formación de estudiantes de excelencia, íntegros y comprometidos con su entorno.

Mi gestión estará basada en el trabajo colaborativo, la actualización académica permanente y el fortalecimiento de la vinculación con el entorno productivo y social, manteniendo siempre una actitud de apertura, escucha y servicio hacia la comunidad universitaria.

Invito a estudiantes, docentes, personal administrativo y aliados externos a caminar juntos hacia una Universidad Tecnológica de Aguascalientes más sólida, innovadora y comprometida con el futuro. Reitero mi total disposición para servir, acompañar y trabajar de manera cercana con todos los sectores que conforman nuestra universidad.

Mtra. Claudia Zermeño Guardado  
Rectora  
Universidad Tecnológica de Aguascalientes



# MISIÓN

Formar profesionales íntegros con espíritu humano perfil global e innovador.

# VISIÓN

Ser una universidad reconocida a nivel internacional por su calidad académica, tecnológica, incluyente y humanista.

# VALORES

1.Humano:

Reconocer a la otra persona como un igual, la respeta, y actúa de manera compasiva, bondadosa y humilde.

2.Cercanía:

Disponibilidad para escuchar y colaborar de forma institucional para un bien común.

3.Lealtad:

Ser fiel a la institución y a las personas que la representan. Cumplimiento de lo que exigen las leyes de la fidelidad y las del honor, legalidad y verdad.

4.Honesto:

Conducirnos con rectitud, justicia y honradez frente a los desafíos que nos plantea la realidad.

5.Compromiso:

Valor que le da a las personas la capacidad de tomar conciencia y cumplir con una tarea, proyecto o promesa acordada.

6.Congruencia:

Es el vínculo que existe entre lo que hago y lo que digo, es la convergencia entre el ser y el hacer.

7.Efectivo:

Realizar correctamente las funciones, asumir las tareas de los acuerdos realizados y generar los resultados esperados.

## Modelo Educativo

### Modalidades educativas

El Modelo Educativo permite la prestación del servicio educativo en las siguientes modalidades y opciones educativas para atender a una población estudiantil diversa:

#### Modalidades

**Escolarizada:** Es el conjunto de servicios educativos que se imparten en las universidades, caracterizada por las coincidencias espaciales y temporales entre los participantes de un programa académico interesados en recibir formación académica de manera sistemática como parte de un plan de estudios y la institución que lo ofrece. Esta modalidad es la que preponderantemente se oferta en las universidades y está dirigida principalmente a las y los jóvenes en edad escolar de cursarla.

**No Escolarizada:** Es el proceso de construcción de saberes autónomo, flexible, o rígido, según un plan de estudios. Se caracteriza por la coincidencia temporal entre los participantes de un programa académico y la institución que lo ofrece, y puede llevarse a cabo a través de una plataforma tecnológica educativa, medios electrónicos u otros recursos didácticos para la formación a distancia.

**Mixta:** Esta modalidad se define, como una combinación de las modalidades escolarizada y no escolarizada para cursar las asignaturas que integran un plan de estudios. La característica principal de esta opción es la virtualidad en los procesos educativos, puesto que no existen coincidencias espaciales entre los actores educativos, aunque puede darse la coincidencia temporal a través de medios sincrónicos. En esta opción educativa, las y los estudiantes:

- Cuentan con la mediación docente y el uso de recursos tecnológicos para el proceso de enseñanza y aprendizaje.
- Tienen en el plantel un espacio de estudio diverso.
- Siguen una trayectoria curricular combinada.
- Deben de ajustarse a un calendario y horario flexible.

#### Dual

Se caracteriza porque el desarrollo del proceso enseñanza y aprendizaje se lleva a cabo de manera combinada, tanto en las Instituciones de Educación Superior como en contextos reales en los sectores productivo y social, a través de fases teóricas y prácticas interrelacionadas que se complementan entre sí. En esta modalidad, las y los estudiantes cuentan con mediación docente obligatoria en las fases de aprendizaje teóricas y prácticas, a partir de un plan de formación en el que se establecen las competencias y habilidades que se desarrollarán y fortalecerán en la unidad económica, de acuerdo con el plan de estudios correspondiente.

# Opciones Educativas

## Despresurizada:

Con esta opción, se amplía la cobertura para atender a otros grupos vulnerables que requieren de una alternativa flexible en donde la carga académica de un programa educativo se distribuye en hasta un año más de formación escolarizada. Esto permite que se dé una carga horaria semanal menor, facilitando el acceso a dicha opción. Para ello, se han previsto los lineamientos que sustentan la implementación de esta opción educativa.

## Bilingüe, Internacional y Sostenible (BIS):

Las Universidades, tienen la posibilidad de implementar la opción educativa Bilingüe, Internacional y Sostenible (BIS), que representa una opción para ampliar la cobertura con inclusión y que opera bajo tres ejes:

**Bilingüe:** La formación bilingüe represente un eje que fortalece el perfil profesional de las y los estudiantes al incorporar habilidades de comunicación y comprensión en una segunda lengua, permitiendo a los egresados ampliar el contexto en el que se desenvuelven. Las Universidades implementan el esquema bilingüe de manera gradual, utilizando la lengua materna en los primeros cursos escolares para facilitar la adaptación a la segunda lengua, que se introduce progresivamente en el currículo.

**Internacional:**La internacionalización contribuye a mantener vigentes los programas educativos, a desarrollarse en entornos internacionales y globalizados, considerando las demandas sociales, culturales y productivas que se identifican, así como los procesos de formación que viven las y los estudiantes y docentes en su vinculación con el extranjero.

**Sostenible:** La sostenibilidad se comprende como la interrelación de los aspectos ambientales, sociales y económicos presentes en la sociedad, de manera que coexistan para el beneficio de la humanidad. Con este eje se contribuye a la formación integral del estudiante, transmitiendo, aplicando y difundiendo el conocimiento para la solución de problemas del país desde un enfoque sostenible e incluyente.

## Atributos del modelo educativo

De acuerdo con la Ley General de Educación Superior: “La educación superior tecnológica tiene por objeto la formación integral de las personas con énfasis en la enseñanza, la aplicación y la vinculación de las ciencias, las ingenierías y la tecnología con los sectores productivos de bienes y servicios, así como la investigación científica y tecnológica. El modelo educativo de las universidades atiende dicho objetivo mediante la búsqueda permanente de formas efectivas de enseñanza y aprendizaje, diseñadas con enfoques educativos por competencias y dirigidos a la solución de problemas, donde el estudiante es sujeto activo de su formación con el fin de que desarrolle habilidades para aprender a lo largo de la vida. Esto se pone de manifiesto con los siguientes atributos:

### Formación Integral

Desarrollo armónico de todas las facultades del ser humano, la comprensión de sí mismo, de su medio ambiente y de la sociedad.

### Flexibilidad

Actualización permanente de los programas Educativos, el tránsito entre instituciones y la disponibilidad de modalidades y opciones educativas, de acuerdo a sus necesidades e interés.

### Intensidad

Se logra a través de periodos escolares cuatrimestrales de 15 semanas académicas efectivas y programando 3 cuatrimestres por año.

### Segunda Lengua

Se incorpora el aprendizaje de una segunda lengua como parte fundamental y transversal en el proceso de formación académica.

### Pertinencia y vinculación

Estudios de factibilidad y el Análisis Situacional del Trabajo (AST), detecta y atiende las necesidades del sector social y productivo y favorece el desarrollo de proyectos formativos con estos sectores.

### Excelencia educativa

Las acciones para fortalecer y mejorar permanentemente la educación, colocano al estudiante como sujeto activo en el proceso educativo.

### Sostenibilidad

Integrar las dimensiones sociales, ambientales y económicas del desarrollo humano para ser productivos, resolver problemas y vivir en armonía con la naturaleza.

### Competencias:

Los elementos de una competencia profesional son los conocimientos, habilidades, actitudes y valores que un estudiante desarrolla y pone en práctica durante su formación, los cuales se encuentran descritos en los programas de asignatura. TIPOS: El modelo educativo de las universidades ha definido la clasificación de las competencias de la siguiente manera:

#### • Competencias base

Estas competencias permiten a los individuos adaptarse a un entorno laboral cambiante para su desarrollo personal, así como para ser ciudadanos activos e integrados en la sociedad; se desarrollan en el transcurso de la educación básica y media, y se consolidan durante la educación superior. Se adquieren al participar en ámbitos diversos como la familia, la comunidad, la escuela y son aquellas que se precisan para vivir en sociedad y acceder al mundo de la vida laboral, para lo cual se identifican las siguientes:



**Comunicación lingüística**



**Cultural y artística**



**Aprender a aprender**



**Uso responsable de las Tecnologías de la Información**



**Conocimiento y la interacción con el mundo físico**



**Razonamiento matemático**

#### • Competencias Transversales

Son las habilidades que debe tener un egresado universitario con independencia de su profesión y que se adquieren mediante los procesos sistemáticos de enseñanza y aprendizaje para formar sus habilidades en diversas situaciones y contextos. No sólo tienen un componente técnico, sino también uno esencialmente humano, en ellas se encuentran:

- Habilidades para resolver problemas y capacidades de negociación en los sectores productivo y social.
- Pensamiento crítico y su participación en el fortalecimiento del tejido social.
- Respeto al medio ambiente.
- Respeto a los derechos humanos: Igualdad entre géneros, inclusión e interculturalidad.
- Liderazgo e influencia social.
- Desarrollo de habilidades socioemocionales.
- Creatividad y espíritu de iniciativa.
- Emprendimiento social.
- Responsabilidad social.

#### • Competencias Específicas

Se desarrollan durante su formación en la Universidad, las cuales se fortalecen a través de las asignaturas integradoras y en la estadía, con visión científica, tecnológica, innovadora y humanista para resolver problemas, identificando y proponiendo mejoras en los sectores productivo y social incidiendo con ello en la responsabilidad ciudadana y en el desarrollo sostenible del país, con conciencia ética y solidaria que contribuye a la conformación de una sociedad más justa e incluyente.

# Bloques Temáticos

En la trayectoria curricular de las UST, se consideran conjuntos temáticos de asignaturas comunes a los programas educativos, que atienden a los diferentes objetivos del modelo y se clasifican de acuerdo con los tipos de competencias establecidas:

A continuación, se presenta el Modelo Curricular por bloques temáticos, contenidos y horas:

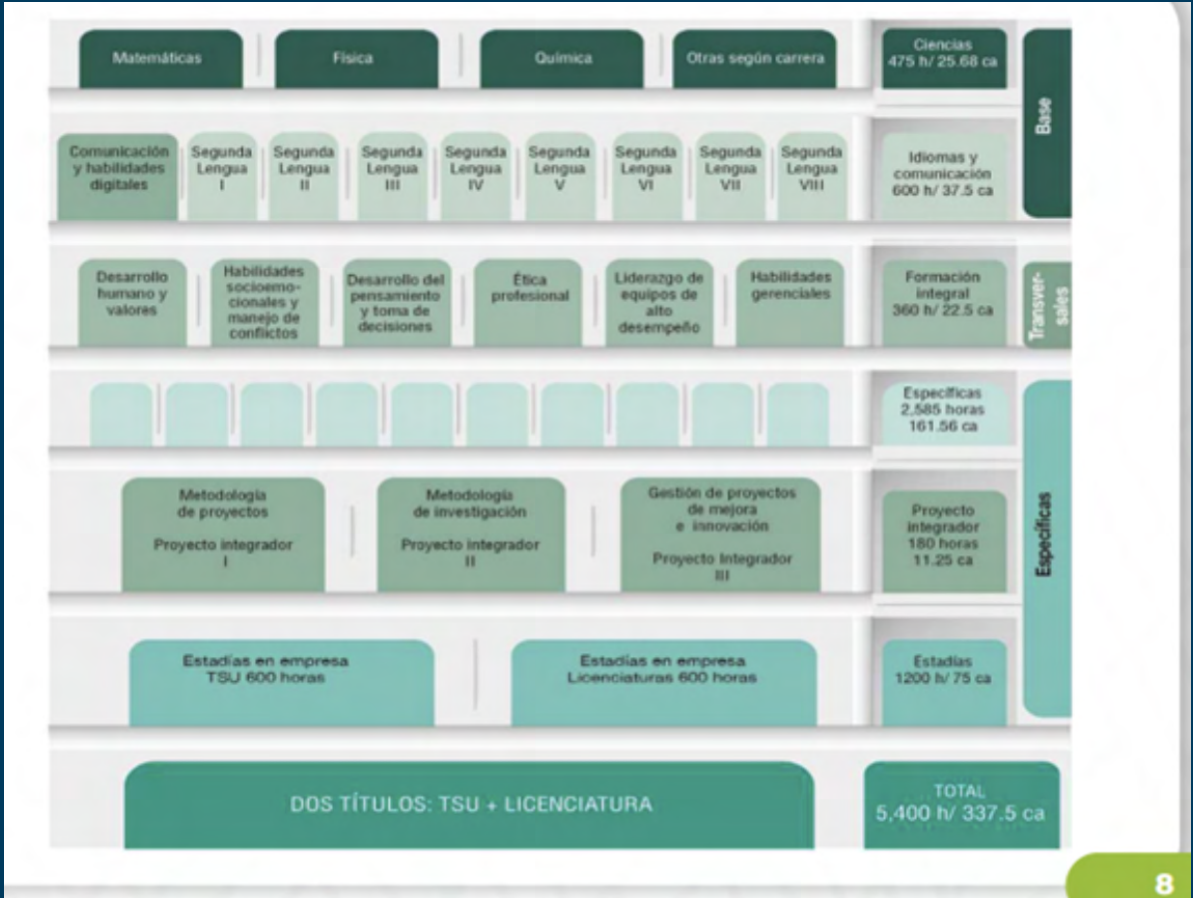

# Proyecto Integrador

Un elemento esencial y característico del Modelo Educativo son las asignaturas del bloque de Proyecto Integrador.

**Proyecto Integrador I: 3er cuatrimestre uso de metodologías ágiles para la formulación de proyectos.**

**Proyecto Integrador II: 5to cuatrimestre uso de fundamentos de investigación en el desarrollo de proyectos.**

**Proyecto Integrador III: 9no cuatrimestre mejoras e innovación en los proyectos.**

# Estadiás

El proceso de formación de los estudiantes considera 2 estadiás, las cuales se realizan en el 6° y 10° cuatrimestre, con una duración de 600 horas cada una.

Durante las estadiás se desarrollan proyectos acordes con el perfil de egreso de cada programa educativo, determinado en los planes y programas de estudio, con el objeto de propiciar la aplicación de las habilidades, destrezas, conocimientos y valores adquiridos por los estudiantes a lo largo de su formación.

Estructura curricular del Modelo Educativo

A continuación, se muestra el esquema de la estructura curricular para la instrumentación del Modelo Educativo en las UST.



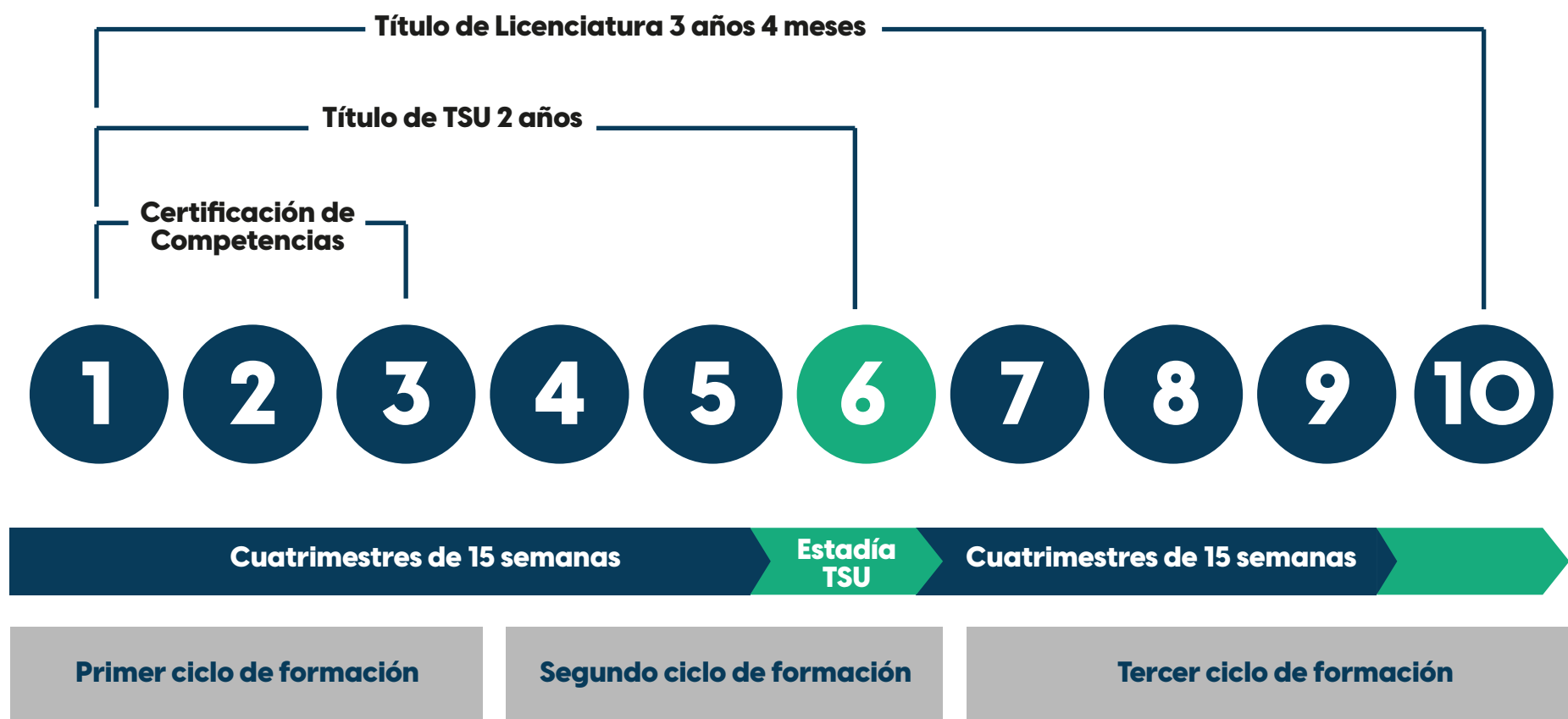

Estructura general de las asignaturas

Los cuatrimestres están integrados en un máximo de 7 asignaturas, lo que hace un total de 525 horas, esto en función de la modalidad y opción educativa, cada una de ellas integra de 2 a 5 unidades de aprendizaje, según el propósito de la misma. A su vez, cada unidad de aprendizaje, se conforma por temas, saber, saber hacer, ser y convivir. En cada unidad se establece un resultado de aprendizaje, orientado al logro de la competencia a la que contribuye la asignatura.

¿Qué es la evaluación?

Es un proceso continuo, reflexivo y permanente de recopilación de evidencias que permiten verificar el cumplimiento de los resultados de aprendizaje establecidos en los programas de estudio. Se utilizan para realizar una comparación entre ellas y lo establecido en los resultados de aprendizaje, con el propósito de emitir un juicio sobre el desempeño de un estudiante. En un sistema de evaluación basado en competencias, se generan juicios a partir de las evidencias reunidas de una variedad de fuentes, la cual determina si has alcanzado los requisitos planteados por los criterios de desempeño, expresados en forma de resultados de aprendizaje, dentro de los programas de asignatura.

Resultado de Aprendizaje

Son logros concretos, ya sea un producto o en desempeño, puedes alcanzar al término de una unidad de aprendizaje, de manera objetiva y cuantificable. Están alineados a los objetivos y saberes de la unidad a evaluar, así como a los criterios establecidos.

Evidencias

Son elementos tangibles que deberás integrar, susceptibles de ser evaluados y comparados con los criterios de evaluación propuestos. Pueden ser un producto o el registro de un desempeño, por ejemplo, un ensayo, un prototipo, un programa informático, un reporte de solución de un caso, un informe de proyecto, organizador gráfico, un informe financiero un plan de negocios, un manual, un registro de mantenimiento, un mapa mental, las respuestas de un cuestionario, un video, un diagrama, un portafolios de ejercicios, una bitácora, un reportaje, entre otros.

Criterios

Son las pautas o parámetros que evidencian el logro del resultado de aprendizaje. Los criterios se refieren a conocimientos teóricos, actitudinales y procedimentales.

Instrumentos

Son las herramientas donde se especifican los reactivos o indicadores que se establecen en los criterios de evaluación y con los cuales se valora si la evidencia de aprendizaje muestra que ya has alcanzado el resultado de aprendizaje esperado o la parte de éste que corresponde a cada evidencia. Los instrumentos pueden ser rúbricas, listas de cotejo, guías de observación, escala estimativa, cuestionarios de preguntas abiertas y pruebas objetivas.

Proceso de evaluación

- Cada asignatura se integra por un determinado número de unidades de aprendizaje.
- En cada unidad, se establecen resultados de aprendizaje que evalúan a través de evidencias y para ello se aplican sus correspondientes instrumentos de evaluación.
- Los resultados de aprendizaje e instrumentos de evaluación para cada unidad, se darán a conocer al inicio de cada cuatrimestre.
- La calificación mínima para acreditar cada unidad de aprendizaje será de 7.O.
- Para efectos de aprobar la asignatura, deberás acreditar cada una de las unidades de aprendizaje.
- La calificación final de la asignatura se obtiene con el promedio de todas las unidades de aprendizaje acreditadas.
- En el caso de no acreditar una o más unidades de aprendizaje, podrás participar en el proceso de recuperación de unidad bajo los lineamientos que para dicho propósito disponga tu universidad.

Oferta Educativa

Área	Técnico Superior Universitario	Licenciaturas / Ingenierías
CIENCIAS ECONÓMICO - ADMINISTRATIVAS	T.S.U. en Gestión del Capital Humano T.S.U. en Emprendimiento, Formulación y Evaluación de Proyectos	Lic. en Administración
	T.S.U. en Contaduría	Lic. en Contaduría
	T.S.U. en Mercadotecnia	Lic. en Negocios y Mercadotecnia
	T.S.U. en Procesos Logísticos 	Lic. en Comercio Internacional y Aduanas 
CIENCIAS EMPRESARIALES	T.S.U. en Cadena de Suministro T.S.U. en Transporte y Movilidad	Ing. en Logística
	T.S.U. en Operaciones Logísticas y Comercio Exterior	Ing. en Logística Internacional
CIENCIAS DE LA INGENIERÍA	T.S.U. en Mecánica en Moldes y Troqueles	Ing. Mecánica
	T.S.U. en Energía Solar	Ing. en Energía y Desarrollo Sostenible
	T.S.U. en Mantenimiento Industrial	Ing. en Mantenimiento Industrial
	T.S.U. en Sistemas de Gestión de Calidad T.S.U. en Procesos Productivos	Ing. Industrial
	T.S.U. en Automatización T.S.U. en Mantenimiento en Líneas de Producción T.S.U. en Robótica T.S.U. en Sistemas de Manufactura Flexible	Ing. Mecatrónica
CIENCIAS BÁSICAS	T.S.U. en Ciencia de Datos T.S.U. en Entornos Virtuales y Negocios Digitales T.S.U. en Infraestructura de Redes Digitales T.S.U. en Desarrollo de Software Multiplataforma T.S.U. en Inteligencia Artificial	Ing. en Tecnologías de la Información e Innovación Digital
CIENCIAS DE LA SALUD	T.S.U. en Paramédico	Lic. en Protección Civil

Servicios de la etapa de permanencia

- Actividades culturales
- Actividades deportivas
- Departamento de Defensoría Universitaria
- Servicios Escolares
- Seguridad social (IMSS)
- Becas
- Biblioteca
- Cajas
- Programa Institucional de Tutorías
- Escuela para padres
- Servicio Médico
- Lactario
- Transporte
- Incubación de Empresas
- Movilidad Nacional e Internacional
- Cafetería



Infraestructura



# Responsabilidad Social

## Resultado de Aprendizaje

El propósito de Responsabilidad Social es que los estudiantes participen en actividades y proyectos que favorezcan el desarrollo humanista a través de valores sociales como parte de su formación integral.

Proyecto y/o Actividad	Lugar	Descripción
Apoyo a la actividad institucional	Universidad Tecnológica de Aguascalientes	Eventos y actividades varias de la universidad. Los estudiantes deberán complementar en acopios o campañas
Donación de sangre	Bancos de sangre públicos	Acudir a hospitales públicos e invitar a una persona más, para así juntos donar una unidad de sangre
Teletón	Participación eventual del CRIT	Participación en campañas vigentes para apoyo a los Centros Teletón
Campañas de material de reciclado	Universidad Tecnológica de Aguascalientes	Convocatoria abierta a la comunidad universitaria.
Acopios, jornadas, brigadas etc.	Organizaciones varias	Convocatoria abierta a la comunidad universitaria
Beca cultural y deportiva	Talleres Culturales y Deportivos de Extensión Universitaria	Estudiantes que representan a la Universidad siendo parte de la selección Deportiva y Cultural

Aplica a: Todos los alumnos beneficiarios con beca interna académica, transporte, cultura y deporte, quienes deberán participar con 20 horas de servicio comunitario en cualquiera de los proyectos y/o actividades de Responsabilidad Social.

Para participar deberás inscribirte a partir de la semana 4 al siguiente link: [aparaescolares.app.utags.edu.mx/servicio.php/](https://aparaescolares.app.utags.edu.mx/servicio.php/)

NOTA: Las actividades pueden variar cada cuatrimestre de acuerdo con las gestiones que realice la coordinación.

Contacto:  
Lic. Daniela Luévano Pinedo  
[daniela.luevano@utags.edu.mx](mailto:daniela.luevano@utags.edu.mx)  
910 5000 ext. 1121  
Aulas 1



# Coordinación de Cultura

Bienvenida (o) a la vida cultural de la Universidad Tecnológica de Aguascalientes. Es importante que sepas que la Cultura es un derecho universal al cuál puedes acceder en nuestra institución.

## Sobre las 120 horas a acreditar:

Lo primero que debes considerar es que tienes que acreditar 120 horas de formación humanista como requisito de titulación, para ello, desde tu primer día de clases es necesario que entres a la página de la Universidad, dentro del apartado de Deporte y Cultura y te registres a un taller cultural o deportivo de tu preferencia.

Si descubres que la disciplina que habías elegido no es lo tuyo, tienes 7 días hábiles para cambiar de taller una vez hecha tu inscripción. Ahora bien, una vez registrado debes asistir y cumplir con los requerimientos necesarios para acreditar tu taller, cada taller libera 30 horas de formación humanista integral.

## Oferta Artística Cultural

Si lo tuyo es el arte, te tenemos una gran sorpresa. En la Universidad Tecnológica de Aguascalientes puedes explotar tu talento artístico y convertirte en ese artista que siempre has querido ser, ahora te comparto los talleres artísticos que ponemos a tu disposición:

### Artes Visuales y Escultura

Lugar: Gimnasio Universitario / Salón 2 de Artes Visuales.  
Horas por semana: de 2 a 4 horas.  
Modalidad: presencial y virtual / vespertino.  
Horarios: lunes y jueves (Pintura) de 14:30 a 17:00 horas  
Lunes y jueves (Pintura) de 17:00 a 19:30 horas  
Viernes (Escultura) de 14:30 a 17:00 horas  
Viernes (Virtual) de 17:00 a 19:30 horas  
Docente: J. Trinidad Guerrero Castorena

### Batería y Banda de Rock

Lugar: Edificio de Usos Múltiples / Salón O1 “Batería”.  
Horas por semana: de 2 a 4 horas.  
Modalidad: presencial / vespertino.  
Horarios: lunes y viernes (Batería) de 17:00 a 19:00  
Martes, miércoles y jueves (Banda de Rock) de 16:00 a 19:00 horas  
Docente: Miriam Ivette Valdez Raygoza

### Canto

Lugar: Edificio de Aulas O1 / Salón O4 “Canto”.  
Horas por semana: de 2 a 4 horas.  
Modalidad: presencial / vespertino.  
Horario: lunes y miércoles de 16:00 a 18:30 horas. (Grupo 1)  
Martes y jueves de 16:00 a 18:00 horas (Grupo 2)  
Docente: Perla Berenice Avelino Gómez

### Guitarra

Lugar: Edificio de Aulas O1 / Salón O1 “Cuerdas”.  
Horas por semana: 2 horas.  
Modalidad: presencial / matutino.  
Horarios: sábados de 08:00 a 10:00 horas.  
Docente: Juan Francisco Murillo Guzmán

### Estudiantina

Lugar: Edificio de Aulas O1 / Salón O1 “Cuerdas”.  
Horas por semana: 2 horas.  
Modalidad: presencial / vespertino.  
Horarios: martes y jueves de 14:00 A 15:00 horas y sábados de 13:00 a 14:00  
Docente: Juan Francisco Murillo Guzmán

### Oratoria

Lugar: Edificio de Aulas O1 / Salón Audiovisual.  
Horas por semana: de 2 a 4 horas.  
Modalidad: presencial / vespertino.  
Horarios: lunes a viernes de 15:00 a 17:00 horas.  
Docente: Fernando Alexis Nieto Guerrero

### Danza Folclórica

Lugar: Gimnasio Universitario / Salón de Danza.  
Horas por semana: de 5 a 10 horas por semana.  
Modalidad: presencial / vespertino.  
Horarios: lunes, miércoles y viernes de 15:30 a 18:30 (Grupo Representativo)  
Martes y jueves de 15:30 a 18:30 (Taller de Danza Folclórica)  
Docente: Alfredo Xicoténcatl García Robles

### Escuela de Espectadores

Lugar: Edificio de Aulas O1  
Horas por semana: de 2 a 4 horas.  
Modalidad: virtual.  
Docente: Juan Pablo Avilés Palomino

### Expertos en Artes

Lugar: Edificio de Aulas O1 / Salón 5.  
Horas por semana: de 2 a 4 horas.  
Modalidad: presencial / vespertino.  
Horarios: miércoles de 16:30 a 18:30 horas  
Docente: Juan Pablo Avilés Palomino.

### Rondalla

Lugar: Edificio de Aulas O1 / Salón O1 “Cuerdas”.  
Horas por semana: 8 horas.  
Modalidad: presencial / vespertino.  
Horarios: martes y jueves de 14:00 a 18:00 hrs.  
Sábados de 10:00 a 12:00 hrs.  
Docente: Juan Francisco Murillo Guzmán

### Teatro

Lugar: Edificio de Aulas O1 / Salón O7 “Teatro”  
Horas por semana: de 4 a 6 horas.  
Modalidad: presencial / vespertino.  
Horario: lunes, martes, miércoles y jueves de 15:00 a 18:00 horas.  
Docente: Gonzalo Adalberto Quiroz Ramírez.

### Arte de Nuestras Raíces

Lugar: Edificio de Aulas O1 /  
Horas por semana: de 4 a 3 horas.  
Modalidad: presencial / vespertino.  
Virtual  
Docente: Fernando Alexis Nieto Guerrero

### Arte de Nuestras Raíces

Lugar: Edificio de Aulas O1 / Salón O5  
Horas por semana: 3 horas.  
Modalidad: presencial / vespertino.  
Horario: martes y jueves de 15:30 a 18:30  
Docente: Fernando Alexis Nieto Guerrero

Como puedes observar, hay una gran gama de talleres para diversidad de gustos e intereses, no ocupas tener estudios previos, solo muchas ganas de aprender. Es importante mencionar que todos los talleres tienen presentaciones con los resultados artísticos adquiridos dentro de clase.

## Oferta Humanista Integral

Sí consideras que tienes otro tipo de habilidades, ponemos a tu disposición talleres con otro tipo de orientación, como cívicos, de idiomas o de desarrollo humano:

### Escolta y Banda de Guerra

Lugar: Edificio de Aulas O1 / Salón O6 “Cívico”  
Horas por semana: de 4 a 6 horas.  
Modalidad: presencial / vespertino.  
Horario: martes, jueves y viernes de 15:30 a 19:30 horas  
Docente: Christofer Giovanni Chávez Briseño

### Lengua de Señas Mexicana

Lugar: Edificio Aulas 1 / Salón O4.  
Horas por semana: de 2 a 4 horas.  
Modalidad: presencial  
Horario: lunes y jueves de 15:00 a 18:00 (nivel 1)  
Martes de 15:00 a 18:00 (nivel 2)  
vienes (virtual)  
Docente: Ernesto Díaz de León.

### Speaking Workshop

Lugar: Edificio de Aulas O5.  
Horas por semana: de 2 a 3 horas.  
Modalidad: presencial / vespertino.  
Horarios: lunes y miércoles de 15:00 a 17:00  
Docente: Jesús Román  
Programa adscrito a la Coordinación de Idiomas, con apoyo de la Coordinación de Cultura.

### Japanese Workshop

Lugar: Edificio de Aulas O5.  
Horas por semana: de 2 a 3 horas.  
Modalidad: presencial / vespertino.  
Horarios: lunes y miércoles de 15:00 a 17:00 horas.  
Docente: Sergio Ruiz  
Programa adscrito a la Coordinación de Idiomas, con apoyo de la Coordinación de Cultura.

### Asesoría Intermedia

Lugar: Edificio de Aulas O5.  
Horas por semana: de 2 a 3 horas.  
Modalidad: presencial / vespertino.  
Horarios: lunes y miércoles de 15:00 A 17:00  
Docente: Abraham Ruvalcaba  
Programa adscrito a la Coordinación de Idiomas, con apoyo de la Coordinación de Cultura.

### Asesoría Japonés

Lugar: Edificio de Aulas O5.  
Horas por semana: de 2 a 3 horas.  
Modalidad: presencial / vespertino.  
Horarios: jueves de 15:00 a 17:00  
Docente: Sergio Ruiz  
Programa adscrito a la Coordinación de Idiomas, con apoyo de la Coordinación de Cultura.

### Conversation Club

Lugar: Edificio de Aulas O5.  
Horas por semana: de 2 a 3 horas.  
Modalidad: presencial / vespertino.  
Horarios: lunes y miércoles de 15:00 a 17:00  
Docente: Margalit  
Programa adscrito a la Coordinación de Idiomas, con apoyo de la Coordinación de Cultura.

### Iniciación al Alemán

Lugar: Edificio de Aulas O5.  
Horas por semana: de 2 a 3 horas.  
Modalidad: presencial / vespertino.  
Horarios: lunes de 14:00 a 17:00  
Docente: Ángel Guerrero González  
Programa adscrito a la Coordinación de Idiomas, con apoyo de la Coordinación de Cultura.

Ya conoces toda la oferta artística cultural que construimos para ti, ahora a inscribirse.

Otro dato que es preciso que conozcas, es que la Coordinación de Cultura de nuestra institución te propondrá constantemente una agenda de eventos artísticos, dentro y fuera de la Universidad a los cuales podrás acceder y disfrutar de ellos con tus compañeras y compañeros, e incluso con tu familia.

Tenemos la fortuna de decir que nuestras agrupaciones artísticas han representado a nuestra Universidad en eventos de talla Nacional e Internacional, logrando con ello visitar otras entidades federativas y realizar los que más amamos, hacer arte. También tenemos alianza con artistas de diversas disciplinas que constantemente vienen hasta nuestra institución a presentarnos su trabajo o nosotros hemos podido visitarles dentro de museos, galerías, ferias, festivales, teatros, etc.

## Sobre las Becas Culturales

La Universidad Tecnológica de Aguascalientes pone a tu disposición becas culturales para que puedas aprovechar tu talento artístico y explotarlo, así desde el segundo cuatrimestre podrás ser beneficiaria (o) de una de las becas culturales que tenemos para ti en apoyo y retribución a tu desarrollo artístico y cultural.

Lo que tienes que hacer es solicitar al docente de tu taller te postule como candidata (o) y cubrir los requisitos solicitados por el área de servicios escolares, una vez publicada la convocatoria.

Promovemos la Educación Sensible

En la Universidad Tecnológica de Aguascalientes, nos preocupamos por tu desarrollo integral y es por ello que te ofrecemos diversas opciones artísticas y humanistas, para que tu proceso de formación profesional sea completo y digno de competir en cualquier mercado.

Nos importas mucho, deseamos que tu estancia sea maravillosa, que te enamores del arte y disfrutes tu vida universitaria.

¡Porque el arte y las humanidades nos llegan a todas y todos!  
Bienvenida (o).



# Coordinación de Deporte

### Conoce lo que puedes hacer en esta coordinación:

La manera de liberar créditos es con la asistencia de manera presencial, es muy importante que tomes en cuenta que cada disciplina deportiva maneja días y horarios diferentes, para que logres entenderlo mejor, lee lo siguiente:

100% de asistencia = 10 créditos por lista = 30 créditos al cuatrimestre  
En este ejemplo tardas 4 cuatrimestres en liberar la totalidad de los créditos.  
Faltas. Tienes derecho a 3 faltas por cuatrimestre, una por mes.

### Estas actividades tienen los siguientes objetivos:

- Crear y/o desarrollar hábitos saludables a través de la actividad física habitual.
- Estimular y mejorar tus capacidades físicas (condicionales y coordinativas).
- Conformar selecciones y grupos representativos que participen en nombre de la universidad en eventos locales, regionales y nacionales de índole deportiva y cultural.

### Requisitos para obtener beca cultural/deportiva:

- Ser alumno regular, no alumno de reingreso, no alumno recursante.
- Ser prospecto a beca cultural/deportivo elegido por el o la entrenadora.
- Tener historial de créditos en la disciplina cumpliendo con la mínima asistencia en el pasado cuatrimestre inmediato.
- No aplica para los alumnos de nuevo ingreso.
- En caso de ser renovante, haber cumplido con la asistencia requerida en el pasado cuatrimestre inmediato.
- Estar al corriente de sus pagos y realizar los trámites en tiempo y forma en control escolar.
- Atletas de alto rendimiento.

**Si tú eres atleta de alto rendimiento y representas al estado a nivel regional y nacional, o si eres seleccionado nacional, se solicita lo siguientes requisitos:**  
Carta por parte de la asociación a la que perteneces donde se informe cuanto tiempo llevas como seleccionado, avalada por el Instituto del Deporte.

### Ajedrez

Sede: Aulas 1, salón 2  
Horario: martes, jueves yviernes de 2:30 p.m. a 5:30 p.m.  
Entrenador: Jesús Antonio Zacarías Zacarías

### Atletismo

Sede: Pista de tartán.  
Horario: Lunes, Miércoles y Viernes de 15:30 a 17:30  
Martes y Jueves de 17:00 a 19:00  
Sábados de 7:00 a 9:00  
Entrenadora: Sara Mercedes Prieto Castañeda.

### Baile Fitness

Sede: Salón 2 de zona de gradas  
Horario: lunes a jueves de 3:30 p.m. a 5:30 p.m.  
Entrenadora: Brenda Iliana Velasco González.

### Baloncesto varonil y femenino

Sede: Pluriforum  
Horario: Lunes a viernes de 15:00 a 19:00 hrs.  
Entrenador: Luis Adolfo Calvillo Carrillo

### Béisbol

Sede: Campo "Horacio Piña"  
Horario: lunes y miércoles de 4:00 a 6:00 p.m. y  
martes y jueves de 4:00 a 6:30 p.m.  
Entrenador: Miguel Ángel Rodríguez Medina

### Gimnasio

Sede: Centro de Cultura y Deporte (antiguo centro de cálculo)  
Horario: lunes a viernes de 1:00 a.m. a 6:00 p.m.  
Entrenador: Raúl Conde Herrera

### Softbol

Sede: Campo "Horacio Piña"  
Horario: Martes a Viernes de 15:30 a 18:00 hrs.  
Entrenador: Oscar Yael Gómez Narváez

### Fútbol Femenil

Sede: Campo de fútbol  
Horario: lunes, miércoles y viernes de 15:00 a 18:00 hrs.  
Jueves de 15:00 a 19:00 hrs.  
Entrenador: Emmanuel Reséndez Hernández

### Fútbol Varonil

Sede: Campo de fútbol  
Horario: lunes y viernes 16:00 a 18:00 hrs  
Martes y Jueves de 15:00 a 18:00 hrs.  
Entrenador: Alfonso Rodríguez Huerta

### Fútbol Varonil

Sede: Campo de la avioneta.  
Horario: lunes y miércoles 15:300 a 18:00 hrs.  
Martes y Jueves de 16:00 a 18:00 hrs.  
Entrenador: Néstor Jesús Torres Delgadillo.

### Gimnasio

Sede: Centro de Cultura y Deporte (antiguo centro de cálculo)  
Horario: lunes a viernes de 8:00 a.m. a 1:00 p.m.  
Entrenador: Christopher Alejandro García Vázquez.

### Voleibol femenino y varonil

Sede: Pluriforum  
Horario: Lunes de 16:00 a 19:00 hrs.  
Martes y Jueves de 15:00 a 19:00 hrs.  
Miércoles de 17:00 a 19:00 hrs.  
Sábados de 8:00 a 12:00 hrs.  
Entrenador: Rafael Valtierra de Velasco

### Taekwondo

Sede: Salón 3 de zona de gradas.  
Horario: Lunes y Miércoles de 15:00 a 17:00 hrs.  
Martes y Jueves de 14:00 a 17:00 hrs.  
Entrenador: Juan Pablo Pantoja González

# Redes Sociales

La Universidad Tecnológica de Aguascalientes es una institución comprometida con la innovación y la adaptación constante a los cambios del entorno digital y global. Por ello, las redes sociales se han convertido en un canal clave para mantenernos conectados contigo y con toda la comunidad estudiantil.

A través de estos medios, podrás mantenerte al tanto de noticias importantes, eventos académicos, actividades culturales, convocatorias y todo lo relacionado con tu vida universitaria. Además, como estudiante, tienes el derecho de conocer de primera mano las acciones que tu universidad realiza en beneficio de tu formación profesional.

¡No te pierdas ningún anuncio importante y forma parte activa de la comunidad universitaria!

Síguenos en nuestras redes oficiales:

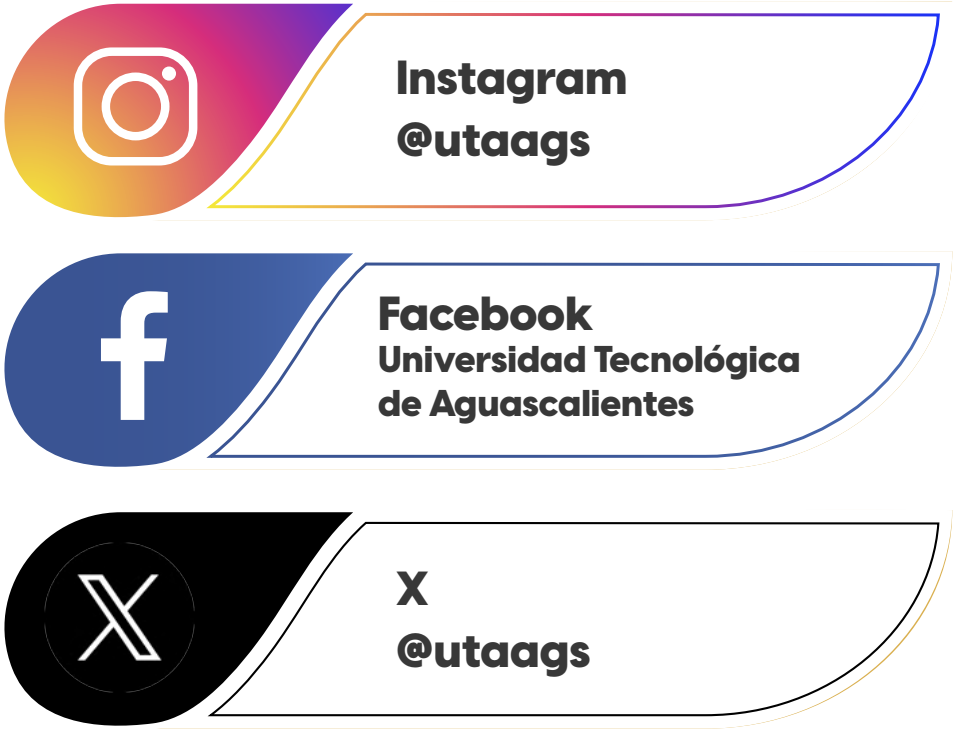

**Sitio Web Oficial: [www.utaags.edu.mx](http://www.utaags.edu.mx)**

La página web institucional es el espacio donde encontrarás información completa y actualizada sobre la Universidad Tecnológica de Aguascalientes. Desde nuestra historia y filosofía educativa, hasta datos importantes como:

- \* Calendario académico
- \* Oferta educativa
- \* Procesos de admisión y reinscripción
- \* Convocatorias y trámites en línea

Te recomendamos visitarla constantemente para mantenerte informado y cumplir en tiempo y forma con tus procesos escolares.  
¡Bienvenido, Lobo!

# Defensoría Universitaria

El objetivo de la Defensoría Universitaria es brindar atención a los estudiantes de nuestra institución, en materia de resolución de conflictos, bajo la perspectiva de protección integral a los derechos humanos y derechos universitarios.

Esta oficina conoce del incumplimiento de los derechos humanos – universitarios, por actos u omisiones y brinda la atención, orientación y consejería necesaria para garantizar tanto la defensa de quien resulta afectado, como el acompañamiento de primer contacto, en los niveles individual, institucional o familiar necesario, para contribuir en la solución integral del conflicto que se está presentando.

### La Defensoría Universitaria tiene las siguientes tareas sustantivas:

- Promover la imagen ética y moral de la institución.
- Fomentar el desarrollo y crecimiento integral, profesional y humano de los estudiantes.
- Favorecer el diálogo y atención de situaciones que incumplan los derechos y deberes universitarios.
- Garantizar el combate y prohibición de la violencia en todas sus formas y dimensiones.
- Participar en forma colegiada con comités o grupos de trabajo, para fomentar la cultura de paz y respeto a los derechos humanos y derechos universitarios.
- Colaborar en todas aquellas actividades que impacten en los indicadores de éxito del programa institucional de desarrollo, en materia de valores y desarrollo humano.

### El procedimiento ante la Defensoría Universitaria para la atención de quejas y reclamaciones es el siguiente:

- (a) Las solicitudes de atención deberán hacerse en persona y acordar de ser necesario el esquema de atención por otra vía, en línea, por medios electrónicos o la combinación de éstos. Toda atención se sujetará al modelo de intervención en tres niveles; atención del conflicto e intervención de primer contacto, investigación de la naturaleza del conflicto y de las personas responsables y actuación de la defensoría para apoyo integral.
- (b) En cualquiera de los esquemas de atención, se otorgará al estudiante una entrevista para precisar su problemática y orientarlo según corresponda.
- (c) Tratándose de reclamaciones y quejas específicas, se buscará con la mayor rapidez posible la comunicación a las autoridades o personas involucradas, para reducir el tiempo de trámite y garantizar su pronta solución.
- (d) La oficina buscará que se llegue a una solución inmediata que termine con la afectación; cuando esto no sea factible, se harán los estudios e intervenciones necesarias.
- (e) Cuando la intervención haya agotado las acciones de escucha, orientación, mediación - conciliación y persista el conflicto, la oficina formulará las recomendaciones necesarias a la autoridad correspondiente.

### La Defensoría Universitaria no podrá intervenir en las siguientes situaciones:

- (1) Temas de naturaleza laboral, pues atiende exclusivamente a estudiantes.
- (2) En resoluciones de la Comisión de Honor y Justicia y/o del Consejo Directivo.
- (3) Sobre evaluaciones académicas de los profesores.
- (4) En temas que han sido atendidos, resueltos y dictaminados por otras comisiones, direcciones y subdirecciones.
- (5) En aquellos asuntos que deban tratarse por otra vía, según las leyes y reglamentos federales, estatales y municipales.

### Defensor Universitario:

Dr. Alberto Ruvalcaba Alonso  
aralonso@utags.edu.mx  
Edificio de Vinculación, Planta Alta.  
Tel. 9105000 Ext. 1167

## Servicios Escolares

Horario de atención de 8:00 a.m. a 7:30 p.m. de lunes a viernes.

### Servicios que Presta:

Constancias de estudio  
Reinscripciones e inscripciones  
Credencial de estudiante  
Recepción de documentos para nuevo ingreso  
Trámites de reingresos  
Titulación  
Becas

### Plataforma SITO: <https://sito.utags.edu.mx>

Ésta es una plataforma a la cual podrás acceder una vez que inicie el cuatrimestre septiembre-diciembre, con tu usuario y contraseña proporcionados por Servicios Escolares al momento de tu inscripción.

#### Usuario y Contraseña ADA:

Usuario	Contraseña
XXXXXX	XXXXXXXX

Los servicios que podrás encontrar en la plataforma e SITO son:



- Reinscripción: Al inicio de cada cuatrimestre podrás descargar tu ficha para reinscripción.
- Intercuatrimestres: Podrás descargar tu ficha de pago y realizar el pago directamente en el área de caja.
- Pagos: Consulta de mensualidades pagadas o adeudos, así como becas asignadas.
- Becas: Realiza la solicitud de beca interna cada cuatrimestre.
- Historial de calificaciones: Consulta y descarga tu historial.

### Correo Institucional

Será el medio de comunicación oficial por el cual se te informarán procesos, requisitos, convocatorias y trámites. Accede desde <https://www.utags.edu.mx/> en la sección de Comunidad > Correo.

Tu correo: [matricula@utags.edu.mx](mailto:matricula@utags.edu.mx) (ejemplo 120000@utags.edu.mx).  
Contraseña: la misma que SITO.

Si tienes problemas, acude al Edificio Inteligente.

### Trámite IMSS

Es importante contar con tu vigencia de seguridad social. Sigue estos pasos:

1. Ingresa a IMSS Digital. <https://serviciosdigitales.imss.gob.mx/gestionAsegurados-web-externo/vigencia/>
2. Selecciona Constancia de Vigencia de Derechos.
3. Ten a la mano CURP, NSS y correo.

Paso 1  
Iniciar trámite

Paso 2  
Finalizar trámite

Ingresa los siguientes datos:  
Para realizar este trámite, debes tener a la mano:

- CURP
- NSS (Número de Seguridad Social)
- Correo electrónico válido, el cual será asociado a tu CURP

CURP:

¿No te sabes tu CURP? [Consulta aquí.](#)

NSS (Número de Seguridad Social):

¿No te sabes tu NSS? [Consulta aquí.](#)

Correo electrónico:

Confirma tu correo electrónico:

Escribe las letras de la imagen que se muestra:

r 7 a y 0 4 q

\* Campos obligatorios

4. Confirma el correo y descarga el PDF.  
Repite este proceso al inicio de cada cuatrimestre.  
Si estás asegurado por tu empresa, notifícalo. Si no, entrega constancia de baja para proceder con el alta por parte de la Universidad.

### Becas Internas

Horario: lunes a viernes de 8:00 a.m. a 3:30 p.m.  
Solicita tu beca desde [www.sito.utags.edu.mx](http://www.sito.utags.edu.mx)

### Requisitos:

- \*Realizar solicitud en Plataforma [www.sito.utags.edu.mx](http://www.sito.utags.edu.mx)
- \*Tener liberado el servicio comunitario
- \*No tener Adeudo
- \*No tener materias reprobadas
- \*Ser alumno regular
- \*Realizar estudio socioeconómico
- \*Promedio mínimo de 8.5

### Tipos de beca:

- Becas Académicas
- Becas Deportivas y Culturales
- Becas para Transporte

Los porcentajes son de acuerdo al promedio. Sin embargo, es facultad del Comité, en atención a las condiciones económicas de la Universidad, revisar cuatrimestralmente, en reunión ordinaria o extraordinaria, la asignación de los porcentajes de becas de acuerdo al techo presupuestal y la cantidad de estudiantes que solicitan la beca.

Académica	Deportivas y Culturales	Transporte
<ul style="list-style-type: none"><li>• De 9.6 a 10 se te otorgará el 100% de la beca</li><li>• De 9.0 a 9.59 se te otorgará un 75 %</li><li>• De 8.5 a 8.99 se les otorgará un 50%</li></ul>	<ul style="list-style-type: none"><li>• De 9.6 a 10 se le otorgará el 100% de la beca</li><li>• De 8.5 a 9.59 se le otorgará un 75%</li><li>• De 8.0 a 8.49 se les otorgará un 50%</li></ul>	7 UMA (Unidad de Medida y Actualización)

### Becas Federales

Consulta: <https://subes.becasbenitojuarez.gob.mx/>

### Tipos de beca:

- \* Jóvenes Escribiendo el Futuro
- \* Manutención
- \* Proyecta 100,000
- \* Proyecta 10,000
- \* Titulación
- \* Excelencia
- \* Movilidad Internacional (Lic. y T.S.U)

-Becas CONAHCyT

Para madres jefas de familia. Vigencia: hasta 36 meses. Consulta en [www.conacyt.mx](http://www.conacyt.mx) en febrero.

-Becas Estatales

-Beca IDSCEA: consulta en [www.aguascalientes.gob.mx/idscea](http://www.aguascalientes.gob.mx/idscea) (febrero y agosto).

-Beca IEA: consulta en [www.iea.aguascalientes.gob.mx](http://www.iea.aguascalientes.gob.mx) (enero y julio).

-Beca IAJU: apoyo anual para titulación, convocatoria en julio. <https://www.aguascalientes.gob.mx/iaju/>

**Nota: Solo puedes recibir una beca (interna, estatal o federal).**

### Titulación

Horario: lunes a viernes de 8:00 a.m. a 3:30 p.m.

El área de Titulación se encarga de elaborar los documentos oficiales los cuales son:

Documentos:

- Título
- Acta de Exención
- Constancia de Servicio Social
- Certificado total de calificaciones

Para ello es importante que cumplas en tiempo y forma con la conformación de tu expediente para que no se vea afectado al momento de realizar la validación de la información correspondiente para realizar su trámite.

En 5° cuatrimestre el personal de titulación realiza platicas en donde indica y asesora a los alumnos para su proceso de titulación. En 6° cuatrimestre (Estadía) se les hace llegar información correspondiente con la cual el alumno deberá de cumplir en los tiempos estipulados para su titulación. En caso de no haber concluido con tus estudios puedes solicitar el siguiente documento:



# Biblioteca

El Centro de Información Bibliográfica pone a disposición de la comunidad estudiantil diversos servicios diseñados para apoyar sus actividades académicas y de investigación. A continuación, se describen los principales:

## Sala de Lectura con Estantería Abierta

Espacio diseñado para la consulta directa del acervo bibliográfico y hemerográfico. Los usuarios pueden acceder libremente a los materiales disponibles para realizar tareas, investigaciones y lecturas en un ambiente cómodo y adecuado.

Material de consulta: Son aquellos ejemplares que solo pueden ser utilizados dentro de las instalaciones.

Material general: Son los libros y recursos que pueden solicitarse en préstamo a domicilio, conforme al reglamento del centro.

## Préstamo de Equipos de Cómputo

Dentro del centro se ofrece el uso gratuito de computadoras con fines académicos. Estas estaciones de trabajo están disponibles para realizar investigaciones, redactar documentos, acceder a plataformas institucionales y más.

# Incubadora de Empresas

Misión: Generar un Ecosistema que permita el Desarrollo Profesional y de Competencias, además de la Trascendencia de los Emprendedores, fortaleciendo con sus proyectos un Estado Innovador, Competitivo y con Crecimiento Económico a través del Fomento de la Cultura Emprendedora.

Líneas de acción:

(a) Desarrollo de Negocios y Creación de Empresas. Constituir Empresas que contribuyan al Desarrollo Regional Sostenible del Estado, mediante el acompañamiento en la consolidación de ideas de negocio y competencias emprendedoras implementando el Modelo de Incubación del Área.

(b) Fomento de la Cultura Emprendedora. Generar proyectos de alto valor e impacto susceptibles de convertirse en caso de éxito, los cuales contribuyen al desarrollo económico del Estado de Aguascalientes, mediante el acompañamiento en la consolidación de ideas de negocio incremento de competencias emprendedoras implementando el modelo de incubación del área de manera particular o como proyecto de estadía profesional además de la participación en eventos de fomento a la cultura emprendedora.

(c) Protección Intelectual. Generar una cultura de protección de los procesos creativos de los distintos autores, incentivando así la innovación, la generación de ideas, alternativas de desarrollo y autoría de las creaciones de la mente, tales como invenciones, obras literarias y artísticas, símbolos, patentes, modelos de utilidad, marcas, nombres e imágenes que se utilizan en el comercio.

## Préstamo de Cubículos

El centro cuenta con cinco cubículos para trabajo colaborativo:

Tres cubículos están equipados con computadora y pizarrón.

Dos cubículos están disponibles como espacios de estudio o reuniones. Cada cubículo puede ser utilizado por un grupo de mínimo tres y máximo diez personas. Este servicio está orientado a fomentar el trabajo en equipo y brindar un entorno más privado para el desarrollo de proyectos académicos.

## Biblioteca Digital

La universidad ofrece acceso a dos bibliotecas digitales con una amplia colección de recursos electrónicos, incluyendo libros, revistas, artículos científicos y bases de datos especializadas. Estas herramientas están disponibles en línea para consulta desde cualquier lugar, facilitando el acceso a información confiable y actualizada.

## Servicios Derivados:

- Asesoría especializada en planes y modelos de negocio
- Capacitación en competencias emprendedoras
- Implementación del modelo de incubación del área
- Liberación de estadías profesionales
- Vinculación a programas de creación e impulso empresarial
- Vinculación con el ecosistema emprendedor en concursos, congresos y exposiciones
- Orientación en registros de propiedad intelectual

## Contacto:

MDPI. Luis Ángel Vera Hernández.- Encargado de la Incubadora de Empresas y Centro de Protección de Invenciones y Marcas (CEPIM)  
Correo: luis.vera@utags.edu.mx  
Teléfono: (449) 9-10-50-00 ext.1205



# Programa Institucional de Tutorías

Tu paso por la universidad no se limita únicamente a asistir a clases, presentar exámenes o cumplir con tareas académicas. Esta etapa representa una valiosa oportunidad para crecer de manera integral, fortalecer lazos de amistad y enriquecer tu formación personal mediante el desarrollo de habilidades y cualidades fundamentales como el trabajo en equipo, la creatividad, la recreación y la convivencia social. Estas experiencias complementarias al aprendizaje formal te brindarán un valor agregado en tu formación como futuro profesionista, dotándote de herramientas esenciales para enfrentar los retos del mundo laboral y de la vida.

Consciente de la importancia de este acompañamiento integral, la Universidad Tecnológica de Aguascalientes cuenta, desde hace más de veintidós años, con el Programa Institucional de Tutoría. Este programa fue diseñado con el propósito de brindarte atención personalizada y seguimiento académico continuo a lo largo de tu trayectoria universitaria. Asimismo, en caso de que enfrentes alguna situación que requiera atención especializada, se contempla la canalización a otras instancias dentro o fuera de la institución, priorizando siempre tu bienestar integral.

El programa ha evolucionado constantemente con el paso del tiempo, adaptándose tanto a las características de la comunidad estudiantil como a los cambios y necesidades institucionales, lo que lo convierte en un recurso dinámico y en constante mejora.

El objetivo principal del Programa Institucional de Tutoría es ofrecerte orientación y acompañamiento planeado y estructurado desde el inicio y hasta el final de tu formación académica. Este acompañamiento es llevado a cabo por maestras y maestros que fungen como tutores en cada uno de los cuatrimestres. En tu caso, como estudiante tutorado, contarás con apoyo en diversos aspectos que van desde lo académico y lo económico hasta lo personal. Además, la Coordinación de Tutoría está conformada por un equipo especializado, en el que encontrarás también a las orientadoras educativas, quienes estarán disponibles para brindarte orientación adicional cuando lo necesites.

La tutoría contempla dos modalidades de acompañamiento, diseñadas para atender de manera efectiva las distintas necesidades de los estudiantes:

Tutoría individual: es un proceso de acompañamiento personalizado entre el tutor y tú como estudiante. En estas sesiones se pueden tratar temas relacionados con el rendimiento académico, aspectos personales o situaciones económicas que puedan influir en el desempeño escolar.

# Servicio Médico Universitario

El servicio médico de la Universidad Tecnológica de Aguascalientes cuenta con personal capacitado que proporciona atención médica en ámbito de urgencias básicas y de primer nivel a toda la comunidad universitaria y sus visitantes.

## Servicios que se brindan:

- Atención primaria de urgencias BÁSICAS.
- Vendajes.
- Curación de heridas.
- Suturas.
- Aplicación intramuscular de medicamentos con prescripción médica, indispensable presentar receta médica.
- Dosis inicial de medicamentos si se cuenta con ellos.
- Orientación de salud sexual y cuidado íntimo.
- Recetario Universitario cuando se considere tratamiento extendido.
- Orientación en tratamiento previamente indicados por colegas externos.
- Préstamo de insumos como muletas y silla de ruedas para movilización y uso exclusivo dentro de la Universidad.
- Lactario anexo al consultorio médico para todas las madres que requieran utilizar del espacio para una lactancia digna y continua.

## Servicios que no se realizan:

- Toma de rayos X, Ultrasonido, Tomografía Computarizada ni Resonancia Magnética.
- Aplicación de medicamentos sin prescripción médica.
- Solo se acudirá en casos de extrema urgencia, al lugar del trabajo y/o aulas, indicado en reglamento servicio médico.
- Solo se prescribirá medicamento al paciente de forma presencial no puede acudir un compañero por la dosis del paciente
- No se expiden justificantes ni certificados médicos.

En caso de algún accidente dentro de las instalaciones de la Universidad, si la condición del lesionado lo permite, se debe llevar al servicio médico para su pronta atención, tal como está especificado en el reglamento de servicio médico publicado fuera del consultorio y en micrositio.

NOTA: El acudir al servicio médico no justifica las faltas que esto genere.

Servicio Médico se encuentra ubicado en AULA 7 PLANTA BAJA y cuenta con la extensión telefónica 1120.

# Internacionalización

## Sobre Nosotros

El departamento de Seguimiento de Egresados y Bolsa de trabajo se encuentra en el área de vinculación de la Universidad Tecnológica de Aguascalientes, este departamento es el encargado de mantener la comunicación con los egresados y también de publicar en redes sociales y página web las vacantes laborales disponibles de las distintas empresas públicas y privadas.

En los siguientes links podrás encontrar algunas de las vacantes para egresados y estudiantes de los distintos programas educativos que están en busca de una oportunidad laboral.

### Link Bolsa de Trabajo

<https://www.utags.edu.mx/index.php/vinculacion/egresados/bolsa-de-trabajo-2>

### Link de Seguimiento de Egresados

<https://www.utags.edu.mx/index.php/vinculacion/egresados/egresado-del-mes>

### Objetivo de Seguimiento de Egresados y Bolsa de Trabajo

Promover y vincular a los egresados y estudiantes en una oportunidad laboral de acuerdo a los requerimientos de las empresas públicas y privadas. Recopilar información de indicadores mediante encuestas que permitan medir los servicios de nuestra institución.

- 1.- Conocer oportunidades de desarrollo profesional de nuestros egresados.
- 2.- Motivar a los egresados a la participación en el proceso de selección que les permita ser activos en el mundo laboral.
- 3.- Apoyar al egresado y estudiante con herramientas y estrategias que les permitan satisfacer sus expectativas en un medio laboral.

Lic. Ana Laura Flores Murillo  
Seguimiento de Egresados y Bolsa de Trabajo  
449 910-50-00 ext. 1124 [alflores@utags.edu.mx](mailto:alflores@utags.edu.mx)

## Razones para utilizar la Bolsa de Trabajo de la UTA

- 1.- Ventajas en el proceso de selección, la empresa al publicar sus vacantes sabe exactamente el perfil que busca, por lo que es una ventaja positiva para ustedes nuestros egresados.
- 2.- Ofertas de empleo para recién egresados, egresados y estudiantes, a través de la bolsa de trabajo tienes más oportunidad en el marco laboral, trainees y becarios, en las que en ocasiones no es necesaria la experiencia laboral y te puedes desarrollar profesionalmente.
- 3.- Vinculación entre la universidad y los empresarios es de suma importancia para el desarrollo de tus competencias laborales. Hoy puedes obtener un empleo a través de la bolsa de trabajo de la universidad, pero en un futuro puedes ser tú el empresario que necesites un talento y puedes recurrir a este medio.

### Categorías

#### Vacantes Egresados

Las vacantes van dirigidas a jóvenes han concluido el Técnico Superior Universitario, Ingeniería o Licenciatura en la universidad, según la empresa lo solicite.

#### Vacantes para Estudiantes

Las vacantes van dirigidas a jóvenes estudiantes, cuya finalidad es adquirir conocimientos y experiencia realizando una actividad en un área específica que pueda o no, tener que ver con su programa educativo.

La mejor gratificación que tendrás como becario, es la experiencia y desarrollo de habilidades blandas y duras.

Recuerda que puedes obtener más información a través de nuestras redes sociales y correo electrónico del departamento.

## Seguimiento de Egresados y Bolsa de Trabajo

### Objetivo General:

Establecer vínculos y cooperación bilateral con las instituciones extranjeras con efecto de promover la movilidad estudiantil y docente; así como la creación de redes colaborativas en materia académica, formativa y de investigación.



### Contacto:

Victoria Bravo Ahuja Roth  
correo: [victoria.bravo@utags.edu.mx](mailto:victoria.bravo@utags.edu.mx)  
Edificio de Vinculación Salón 3  
Tel: 449 910 50 00 ext. 1153

### ES el vínculo para ayudar a lograr sueños

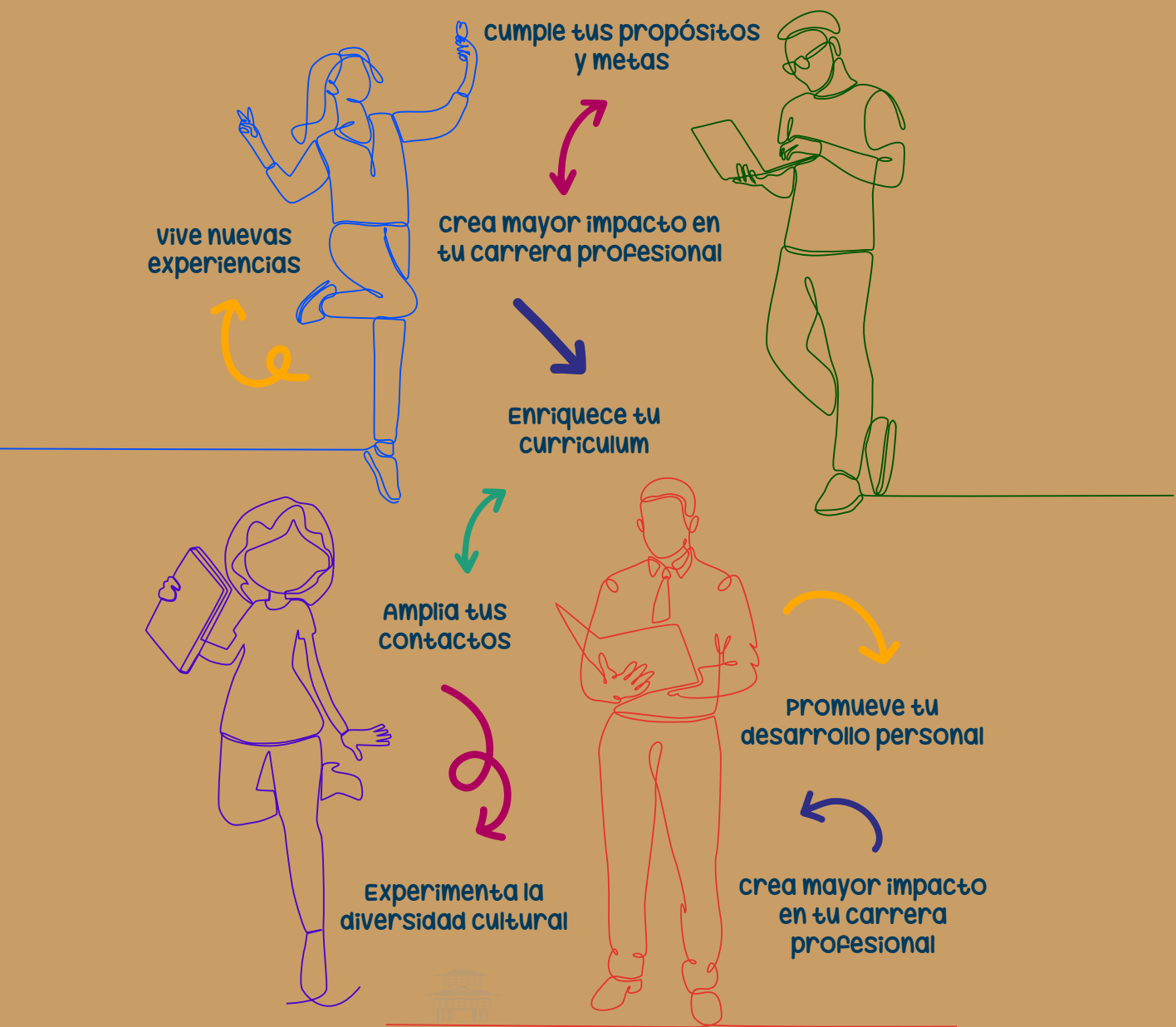



1.- El horario del servicio de caja en la Universidad es de 8:00 a.m. a 8:00 p.m. de lunes a viernes.

2.- Para el pago de la mensualidad se debe generar la ficha en la plataforma <http://sito.utags.edu.mx> / la cual tiene vigencia de 1 día, la puedes actualizar siempre y cuando la fecha del trámite esté dentro del periodo establecido en el Calendario Académico, la ficha te da 3 opciones para realizar el pago:

A) El pago multiexpress: lo puedes hacer desde la plataforma de SITO, ya generada la ficha de pago en la parte inferior seleccionas pago multiexpress, te solicita dos datos el número de tarjeta bancaria (Mastercard o visa de cualquier banco) y un correo electrónico y una vez realizada la operación se te envía un comprobante, estos pagos se reflejan por lo general el mismo día.

B) El pago referenciado: acude con tu ficha de pago vigente a la practi-caja de BBVA o Santander de lunes a viernes, los pagos realizados se reflejan en el historial de pagos Caja-bancos del sistema SITO de 24 a 72 horas hábiles posteriores al pago. Cabe mencionar que esta forma de pago NO la puedes realizar en sábados, domingos y días festivos.

C) El pago por medio de la aplicación BBVA movil: desde tu teléfono celular, puedes realizar tus pagos de colegiaturas con el número de Convenio y referencia asignada en la ficha de pago que se genera desde SITO, el cual se verá reflejado en el historial de pagos. Caja-bancos del sistema SITO de 24-72 horas hábiles posteriores al pago.

3.- Se cobra el 1.47% de interés mensual sobre el monto de la colegiatura vencida. El límite de pago para no generar interés esta basado en el Calendario Académico 2025-2026 y son los siguientes:

Septiembre 2025	29	Octubre 2025	16	Noviembre 2025	14	Diciembre 2025	08
Enero 2026	31	Febrero 17-2026		Marzo 2026	17	Abril 2026	13
Mayo 2026	29	Junio 16-2026		Julio 2026	16	Agosto 2026	10

4.- La BECA INTERNA se debe pagar puntualmente dentro de su respectivo mes para recibir el beneficio del descuento y solo aplica por 4 meses conforme al listado publicado en la página utags.edu.mx.

5.- Si requieres FACTURA favor de solicitarla antes de realizar tu pago al teléfono 4499105000 ext. 1109 o al correo [mlopez@utags.edu.mx](mailto:mlopez@utags.edu.mx)

6.- Para el pago de RE INSCRIPCIÓN cuatrimestral es indispensable generar la ficha en SITO.

7.- La fecha de la NOTIFICACION DE BAJA a partir del 11 de cada mes se cobra la mensualidad completa.

8.- El COSTO de los conceptos está sujeto a cambios a partir del 1 de enero del 2026.

PRECIOS

Concepto	Costo 2025
Admisión	
Técnico Superior Universitario	\$ 140.00
Ingeniería / Licenciatura	\$ 140.00
Posgrado	\$ 570.00
Inscripción y Reinscripción	
Técnico Superior Universitario	\$ 135.00
Ingeniería / Licenciatura	\$ 370.00
Posgrado	\$ 1,090.00
Colegiatura Mensual	
Cuatrimestre Cero	\$ 625.00
Técnico Superior Universitario Plan de Estudio 2 años	\$ 625.00
Técnico Superior Universitario Plan de Estudio 3años	\$ 410.00
Ingeniería / Licenciatura	\$ 850.00
Posgrado	\$ 1,700.00
Por Asignatura T.S.U.	\$ 125.00
Por Asignatura Ing. / Lic.	\$ 170.00
Multa	
Por pago Extemporáneo de Reinscripción	\$ 100.00
Por pago Extemporáneo de Examen Inter cuatrimestral	\$ 100.00
Por entregar libros fuera de tiempo por día	\$ 10.00
Trámite de Titulación	
Técnico Superior Universitario	\$ 2,154.00
Ingeniería / Licenciatura	\$ 2,840.00
Posgrado	\$ 5,196.00
Examen Inter cuatrimestral T.S.U. / Lic. / Ing. /	\$ 260.00
Examen Inter cuatrimestral Posgrado	\$ 590.00
Evaluación Oxford para alumnos	\$ 272.00
Constancia de estudios	\$ 63.00
Reposición de credencial	\$ 179.00
Vale de impresión (10 impresiones )	\$ 18.00
Planilla de transporte (10 boletos )	\$ 37.00
Taller de Inducción	\$ 745.00
Certificado de estudios	\$ 472.00
Copias del Plan de estudios	\$ 650.00
Curso EXANI	\$ 450.00



# Compra de boletos de transporte

Para hacer uso del transporte de la UTA se debe de pagar una planilla de 10 boletos que no tienen fecha de caducidad por \$35 en el departamento de cajas, se le llama beca de transporte.

## UTA Centro



**RECUERDA QUE:** Las unidades de transporte están limitadas a 37 pasajeros.

Los horarios que se presentan, varían con el estado de tránsito y otros factores  
**FAVOR DE PRESENTARSE EN LA PARADA DE SU CONVENIENCIA 10 MINUTOS ANTES DE LA HORA SEÑALADA.**



**ESCANEA EL CÓDIGO QR Y ACCEDE AL MAPA DE GOOGLE MAPS MARCADO CON EL RECORRIDO DE LA RUTA CENTRO - UTA**

PARADAS	REFERENCIA	HORARIO
- PROL. ALAMEDA Y AV. OJOCALIENTE (ORIGEN)	- TACOS "LA GLORIA"	06:00 hrs
- PARQUE DE BEISBOL FERROCARRILERO	- PARADA DE CAMIÓN	06:10 hrs
- PALACIO DE JUSTICIA	- PARADA DE CAMIÓN	06:20 hrs
- AV. ADOLFO LÓPEZ MATEOS Y ZARAGOZA	- PARADA DE CAMIÓN	06:28 hrs
- LÓPEZ MATEOS Y JOSÉ MA. CHÁVEZ	- PARADA DE CAMIÓN	06:29 hrs
- SALIDA PASO DESNIVEL DE AV. LÓPEZ MATEOS	- "LAS GORDIBUENAS"	06:35 hrs
- A. LÓPEZ MATEOS Y CALLE FATIMA	- PARADA DE CAMIÓN	06:40 hrs
- AV. LÓPEZ MATEOS Y BLVD. JUAN PABLO II	- PARADA DE CAMIÓN	06:45 hrs
- UTA (DESTINO)	-	06:50 hrs

#SOMOSLOBOS

## UTA Guadalupano



**RECUERDA QUE:** Las unidades de transporte están limitadas a 37 pasajeros.

Los horarios que se presentan, varían con el estado de tránsito y otros factores  
**FAVOR DE PRESENTARSE EN LA PARADA DE SU CONVENIENCIA 10 MINUTOS ANTES DE LA HORA SEÑALADA.**



**ESCANEA EL CÓDIGO QR Y ACCEDE AL MAPA DE GOOGLE MAPS MARCADO CON EL RECORRIDO DE LA RUTA GUADALUPANO - UTA**

PARADAS	REFERENCIA	HORARIO
- BLVD. GUADALUPANO (ORIGEN)	- OXOXO	05:50 hrs
- RODOLFO LANDEROS	- FERRETERÍA	05:55 hrs
- CLÍNICA 9 IMSS	- TROPICANA	06:04 hrs
- SALIDA SAN LUIS POTOSÍ	- FRENTE AL MODELOGRAMA	06:10 hrs
- TEMPLO SAN JOSÉ	- ESQUINA	06:15 hrs
- HOSPITAL DE LA MUJER	- PARADA	06:20 hrs
- MONUMENTO A MORELOS	- ESQUINA	06:23 hrs
- HÉROE INMORTAL	- MARISCOS	06:30 hrs
- UTA (DESTINO)	-	06:50 hrs

#SOMOSLOBOS

## UTA Puertecito-Constitución



**RECUERDA QUE:** Las unidades de transporte están limitadas a 37 pasajeros.

Los horarios que se presentan, varían con el estado de tránsito y otros factores  
**FAVOR DE PRESENTARSE EN LA PARADA DE SU CONVENIENCIA 10 MINUTOS ANTES DE LA HORA SEÑALADA.**



**ESCANEA EL CÓDIGO QR Y ACCEDE AL MAPA DE GOOGLE MAPS MARCADO CON EL RECORRIDO DE LA RUTA PUERTECITO - UTA**

PARADAS	REFERENCIA	HORARIO
- PUERTECITO DE LA VIRGEN	- TANQUE ELEVADO	05:20 hrs
- AV. CONSTITUCIÓN Y SIGLO XXI	- PARADA DE CAMIÓN	05:30 hrs
- SOBRANA VILLAS DE NUESTRA SRA.	- OXOXO	05:40 hrs
- BLVD. GUADALUPANO	- PARADA DE CAMIÓN	05:50 hrs
- RODOLFO LANDEROS	- TROPICANA	05:55 hrs
- CLÍNICA 9 IMSS	- PARADA DE CAMIÓN	06:04 hrs
- BODEGA AUBRERAR HACIENDAS	- PARADA DE CAMIÓN ATUSA	06:06 hrs
- SALIDA SAN LUIS POTOSÍ	- PARADA DE CAMIÓN	06:10 hrs
- TEMPLO SAN JOSÉ	- PARADA DE CAMIÓN	06:15 hrs
- HOSPITAL DE LA MUJER	- ESQUINA	06:20 hrs
- MONUMENTO A MORELOS	-	06:23 hrs
- HÉROE INMORTAL	-	06:30 hrs
- UTA (DESTINO)	-	06:50 hrs

#SOMOSLOBOS

## UTA Maravillas-Jesús María



**RECUERDA QUE:** Las unidades de transporte están limitadas a 37 pasajeros.

Los horarios que se presentan, varían con el estado de tránsito y otros factores  
**FAVOR DE PRESENTARSE EN LA PARADA DE SU CONVENIENCIA 10 MINUTOS ANTES DE LA HORA SEÑALADA.**



**ESCANEA EL CÓDIGO QR Y ACCEDE AL MAPA DE GOOGLE MAPS MARCADO CON EL RECORRIDO DE LA RUTA MARAVILLAS-UTA**

PARADAS	REFERENCIA	HORARIO
- MARAVILLAS (FRENTE ANILLO Y CARRI PASO BLANCO)	- MINISUPER "TRONCOS"	06:30 hrs
- ENTRADA A JESÚS MARÍA	- FARMACIA GUADALAJARA	05:50 hrs
- UAA (UNIDAD MÉDICA)	- PARADA DEL CAMIÓN	06:02 hrs
- CINÉPOLIS AGUASCALIENTES	- GASOLINERA MOBIL	06:08 hrs
- PANTEÓN JARDINES ETERNOS	- PARADA DEL CAMIÓN	06:14 hrs
- FRENTE A CLÍNICA 7	- PARADA DEL CAMIÓN	06:17 hrs
- CBTS 39	- PARADA DEL CAMIÓN (BODEGUITA A.)	06:19 hrs
- SALIDA A CALVILLO Y BLVD. JUAN PABLO II	- PARADA DEL CAMIÓN	06:25 hrs
- UTA (DESTINO)	-	06:40 hrs

#SOMOSLOBOS

## UTA Margaritas - Trojes - Oriente



**RECUERDA QUE:** Las unidades de transporte están limitadas a 37 pasajeros.

Los horarios que se presentan, varían con el estado de tránsito y otros factores  
**FAVOR DE PRESENTARSE EN LA PARADA DE SU CONVENIENCIA 10 MINUTOS ANTES DE LA HORA SEÑALADA.**



**ESCANEA EL CÓDIGO QR Y ACCEDE AL MAPA DE GOOGLE MAPS MARCADO CON EL RECORRIDO DE LA RUTA MARGARITAS - UTA**

PARADAS	REFERENCIA	HORARIO
- MARGARITAS (ORIGEN)	- FARMACIA GUADALAJARA	05:30 hrs
- GASOLINERA COCA-COLA TROJES	- SHELL	05:45 hrs
- PUENTE DE COSTCO	- ENTRE MAZDA Y TOYOTA	05:51 hrs
- SEMAFORO PARRAS	- POLLO FELIZ	05:52 hrs
- SEMAFORO PARQUE MÉXICO	- GASOLINERA PEMEX	05:55 hrs
- XIV ZONA MILITAR	- PARADA DE CAMIÓN	06:00 hrs
- MIGUEL ÁNGEL BARBERENA VEGA	- OXOXO	06:02 hrs
- PROLONGACIÓN ALAMEDA	- PARADA DE CAMIÓN	06:05 hrs
- AV. TECNOLÓGICO Y AV. AGUASCALIENTES	- CS POLICIA	06:09 hrs
- AV. AGUASCALIENTES Y PARQUE EL CEDAZO	- PARADA DE CAMIÓN	06:11 hrs
- AV. AGUASCALIENTES ALTURA SENSATA	- PARADA DE CAMIÓN	06:16 hrs
- CASA BLANCA	- FARMACIAS BENAVIDES	06:21 hrs
- JOSÉ MARÍA CHÁVEZ Y AV. AGUASCALIENTES	- TACOS "SI SEÑOR"	06:28 hrs
- MONUMENTO AL PAPA	- PARADA DE CAMIÓN	06:31 hrs
- AV. DE LOS MAESTROS	- STEREN VELARIA MALL	06:37 hrs
- CRENA	- MARISCOS "EL MACIZO"	06:39 hrs
- SIGLO XXI Y AV. DE LOS MAESTROS	- VENTA DE MATERIALES	06:43 hrs
- UTA (DESTINO)	-	06:50 hrs

#SOMOSLOBOS

## Soporte Técnico para Alumnos de Nuevo Ingreso

Departamento de Infraestructura Informática:

Con el objetivo de brindar una atención oportuna y eficiente a los alumnos de nuevo ingreso, se define el siguiente alcance de soporte técnico que será proporcionado por el Departamento de Infraestructura Informática.

### Acceso a plataformas institucionales

#### Soporte para el acceso e ingreso a sistemas escolares como:

Sistema SITO (sito.utags.edu.mx).

Acceso a plataformas:

- Cursos.utags.edu.mx
- Edist.utags.edu.mx
- Correo institucional

Acceso a internet

Asistencia básica para la conexión a la red Wi-Fi institucional.

Forma

#### Notas adicionales:

-El soporte técnico se brindará durante el horario laboral establecido por el departamento.

-El soporte no incluye reparaciones de dispositivos personales, salvo en actividades específicas y autorizadas.

-Se cuenta con el servicio de impresiones, para éste antes se debe de acudir a cajas para pagar el vale de impresión.





*¡Bienvenido Lobo!*

---